Výroční zpráva
Trnkový květ, z.s.

2019

Pátá výroční zpráva o činnosti spolku Trnkový květ. Představuje poslání a hlavní cíle spolku, přehled jeho činnosti v roce 2019 a vize pro rok následující.

ZŠ TRNKA

DOBŘÍŠ

SLOVO ÚVODEM

Milí přátelé Trnkového květu,

činnost spolku se v roce 2019 opět soustředila na budování zázemí ZŠ TRNKA. Ruku v ruce s rekonstrukcí probíhají vždy náročné úkoly financování přestavby. Společným úsilím se vše podařilo zvládnout tak, že mohla ZŠ TRNKA v září přivítat nejen 16 žáčků první třídy, ale zároveň dalších 15 dětí do 5. a 6. třídy. Další milník v životě ZŠ TRNKA úspěšně dosažen, otevřeli jsme druhý stupeň. Současně jsme dokázali do konce roku díky podpoře přátel Trnkového květu získat dostatek financí na další náročnou etapu rekonstrukce, tentokrát třídu v druhém podlaží.

V rámci rozvoje komunitního dění v Dobříši jsme stejně jako minulý rok pořádali kulturně - vzdělávací akce pro děti i dospělé. Na loňský rok navázalo pořádání volnočasových aktivit pro děti Dobříšska a okolí s kroužky „TRNKAKCÍ“ a příměstskými tábory na dobu kratších prázdnin během školního roku. Oslovili jsme místní firmy s nabídkou využití reklamních polí na plotu školy a široké veřejnosti nabízíme možnost pořádání narozeninových oslav v prostorách ZŠ TRNKA.

To vše by nebylo možné bez neuvěřitelné podpory mnoha lidí a organizací. Jsme vděčni všem, kteří neváhali a ochotně poskytli pro společný projekt ZŠ TRNKA svůj čas, energii, dovednost, podporu, slevu, radu či finance. Vážíme si také vstřícného přístupu zástupců kompetentních úřadů, kteří s námi stále neztrácejí trpělivost. Bez Vás všech by další rozvoj ZŠ TRNKA nebyl možný.

Děkujeme!

Tým spolku Trnkový květ, z.s.

POSLÁNÍ TRNKOVÉHO KVĚTU

Spolek Trnkový květ vznikl v Dobříši v červnu 2015 s cílem založit základní školu, rozšířit tak nabídku základního vzdělávání dětí a vzbudit zájem dobříšských rodičů o pedagogická a výchovná témata. Trnkový květ je samosprávná, dobrovolná, nepolitická a nezisková organizace založená za účelem naplňování společného zájmu, kterým je zejména podpora a rozvoj komunitního dění v Dobříši a okolí, posílení místní i regionální občanské sounáležitosti.

Hlavními činnostmi spolku jsou podle jeho stanov zejména:

1) Činnosti související s postavením spolku jako zřizovatele školské právnické osoby Základní školy TRNKA a související podpora školy.
2) Organizování výchovných, vzdělávacích a volnočasových aktivit pro děti a mládež.
3) Pořádání kulturních a osvětových akcí.
4) Organizování jednorázových akcí i dlouhodobých projektů v oblasti školní i mimoškolní pedagogiky.
5) Organizování volnočasových aktivit pro dospělé.
6) Organizování kulturních, sportovních a jiných společenských akcí.
7) Aktivity v rámci spolupráce se státními orgány, s orgány místní samosprávy, s místními neziskovými organizacemi a jinými subjekty.

Základní škola TRNKA, jejímž je spolek zřizovatelem, vzdělává ve školním roce 2019/2020 děti v 1. až 6. ročníku, postupně bude mít devět ročníků. V každém ročníku je jedna třída s maximálně 16 dětmi. V tomto počtu žáků je umožněn individuální přístup ke každému žákovi. Ve škole panuje rodinná atmosféra, kde se navzájem znají děti, učitelé i rodiče napříč celou školou.

Hlavním cílem vzdělání v ZŠ TRNKA je kvalitní všestranná příprava na život. Děti se učí porozumět sobě i svému okolí, škola dbá na rozvoj hodnotového zakotvení dětí a podporuje jejich sociální dovednosti. Škola se snaží žáky vybavit znalostmi a dovednostmi potřebnými v 21. století. Učí je kriticky pracovat s informacemi. Učitelé rozvíjejí a podporují zvídavost, tvořivost a spolupráci dětí.

ZŠ TRNKA usiluje o to být bezpečným a zdravým místem pro růst a vzdělávání dětí. Omyly a chyby nejsou trestány, ale využívány jako přirozená součást učení. ZŠ TRNKA vytváří podnětné prostředí pro děti, učitelé i rodiče. Škola se zapojuje do života dobříšské komunity.

TÝM TRNKOVÉHO KVĚTU

Rada spolku Trnkový květ:

- Ing. Štěpán Ježek – IT analytik
- RNDr. Anna Dostálová – bioložka
- Mgr. Ivana Fodorová – PR manažerka
- Petr Krampl – IT tester
- Mgr. Ivan Vodochodský Ph.D. – sociolog, analytik médií

Členové Trnkového květu:

- MUDr. Magdaléna Ježková – praktická lékařka, instruktorka skautských kurzů
- Mgr. Jana Zajícová – pedagožka pro 2. stupeň
- Mgr. Petra Klvačová Ph.D. - socioložka, pedagožka Univerzity Karlovy a druhého stupně ZŠ TRNKA
- Bc. Dagmar Červenková – koordinátorka v nakladatelství
- Mgr. Dana Chytrá – mikrobioložka
- Mgr. Markéta Svobodová – pedagožka pro 1. stupeň
- Mgr. Kateřina Šmahelová – fyzioterapeutka, asistentka pedagoga
- Ing. Markéta Španělová Ph.D. – vědecko-výzkumná pracovnice, VŠ pedagožka v oboru Chemie ochrany životního prostředí
- Mgr. Jitka Urbanová – právnička, zastupitelka města Dobříše
- Nikol Kadlec Kotrbová – fotografka
- Magdaléna Jíra - personální poradkyně v Lidé lépe

Další spolupracovníci s velkým nasazením, bez členství v Trnkovém květu:

- Ing. Jana Derflová – ředitelka ZŠ TRNKA
- Mgr. Hana Kopecká, MBA – matematička, účetní ekonomka
- Ing. Marta Vašáková – účetní poradkyně
- MUDr. Eva Kašparová – lékařka (hematologie, interní lékařka, praktická lékařka)
- MUDr. Daniela Priorová – praktická lékařka
- RNDr. Šárka Daňková - datová analytička v Ústavu zdravotnických informací a statistiky České republiky
- Marcela Murgašová - výkonná ředitelka Nadace BLÍŽKSOBĚ
- Marcela Velebilová - konzultantka ekologických auditů a auditů BOZP

Velké poděkování každoročně patří:

- Mgr. Stanislav Zápotocký
- Město Dobříš

ČINNOST SPOLKU V ROCE 2019

Nezisková organizace zapsaný spolek Trnkový květ je zakladatelem a zřizovatelem základní školy TRNKA. Jako každý rok je jedním z cílů spolku navýšit kapacitu ZŠ TRNKA o další třídu pomocí rekonstrukce prostor.

V prosinci roku 2018 podal spolek Trnkový květ a ZŠ TRNKA žádost o navýšení kapacity pro školní rok 2019/2020 o 16 žáků (budoucí 1. třída); a rozběhly se svépomocné přípravné práce. Na jaře roku 2019 vypukla vlastní rekonstrukce, a po úspěšné kolaudaci nových prostor, školní jídelny/výdejny a školní družiny bylo žádosti o navýšení kapacity vyhověno. Paralelně proběhla také úspěšná revize elektrických zařízení.
Po vzájemné dohodě s dosavadním projektantem se rada spolku rozhodla hledat nového projektanta/architekta, který může věnovat projektu pro ZŠ TRNKA více času. Nakonec byl vybrán pan Ing. Martin Zelenka.

Na žádost ředitelky školy se začalo plánovat odhlučnění prostor jídelny. Zvítězilo nejlevnější řešení, a to polepení stropu platy vajec, které byly posléze vymalovány. Realizace začala o letních prázdninách 2020.

V září 2019 odstoupily z rady spolku 3 členky a byla zvolena nová rada. Při stejné příležitosti byla také zvolena staronová kontrolní komise a odsouhlaseny změny stanov. K obměně došlo také na místě koordinátora spolku, místo Kateřiny Šmahelové se této velice záslužné funkce ujala Monika Zárubová.

Spolek Trnkový květ také v řádném termínu odevzdal daňové přiznání a vypracoval splátkový kalendář, podle kterého se začaly splácet půjčky z předchozích let.

BUDOVA ŠKOLY A JEJÍ REKONSTRUKCE

Profesionální rekonstrukce

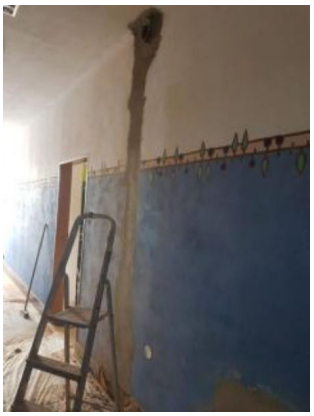

Již čtvrtým rokem spolupracuje spolek Trnkový květ v rámci profesionální části rekonstrukce se stavební firmou L-Stav, která provádí většinu stavebních a rekonstrukčních prací v budově školy. Projektovou dokumentaci pro tuto etapu připravil architekt Ing. Ondřej Červenka projektant Ing. Martin Zelenka připravil projekt pro 3. učebnu. Díky vstřícnému přístupu zaměstnanců stavebního odboru MěÚ Dobříš, Hasičského záchranného sboru Stř. kraje a Krajské hygienické stanice Stř. kraje se nám podařilo získat stavební povolení pro tuto etapu již v prosinci 2018.

V roce 2019 se rozdělily stavební práce na dvě části. Na jaře proběhla rekonstrukce dvou tříd v 1. patře budovy a k nim přilehlé chodby. Díky tomu se získaly prostory pro budoucí prvňáčky a třídu pro nově otevřený druhý stupeň, konkrétně pro 6. třídu. Zrekonstruovaná rozšířená chodba před těmito třídami bude sloužit pro společné setkávání, nebo jako místo odpočinku školáků. Druhá část rekonstrukce proběhla v polovině roku, kdy se zbourala příčka mezi dvěmi místnostmi v 1. patře budovy a tím se připravila místnost pro budoucí učebnu malých školáků, kteří nastoupí až v roce 2010. Spolu s těmito úpravami vznikla i provizorní šatna v přízemí.

I v případě nově vzniklých tříd platil stále požadavek hygienické normy na snížení doby dozvuku v prostoru učebny. Firma provedla na základě projektu odbornou instalaci akustické předstěny a akustických stropních panelů do prostor nové třídy. Měření specializovanou firmou v dubnu 2019 potvrdilo, že nově vybudované prostory s akustickými opatřeními splňují nejpřísnější akustické normy pro školní budovy.

Po dokončení prací stavební firmou jsme se obrátili opět na truhláře Štěpána Marka, který během jarních prázdnin provedl vyrovnání výšky podlah obou bývalých kanceláří, doplnění chybějící části původních parket a renovaci těch stávajících, včetně nátěru odolným lakem.

Již v březnu se nám podařilo mít vše připraveno pro kolaudaci. Projekt z minulého roku k jídelně se nakonec kvůli finanční náročnosti nerealizoval. Došlo pouze jen na dílčí realizaci.

Svépomocné práce

Cílem našeho projektu je vždy minimalizovat náklady na rekonstrukci. Jedním ze způsobů, jak tohoto cíle dosáhnout jsou dobrovolnické brigády, které jsou již tradiční součástí každé etapy rekonstrukce. V průběhu roku 2019 se uskutečnily celkem čtyři celodenní organizované brigády, jejichž náplní byly jako obvykle přípravné a dokončovací práce rekonstrukce a úpravy zahrady. Svůj čas opět ochotně a nezištně darovala velká skupina dobrovolníků z řad členů spolku, rodičů a přátel školy.

V únoru proběhla brigáda, v rámci které se penetrovaly a malovaly zdi nově rekonstruovaných prostor (dvou tříd a místnosti před nimi).

V květnu se ve škole v rámci brigády hlavně uklízelo po dokončené etapě rekonstrukce a vyklízela se místnost, kde se poté vytvořila další šatna pro nově příchozí žáky.

V srpnu se sešli ve třídách hlavně rodiče budoucích školáků, aby byla třída připravená na 1. září. Především se malovaly zdi a odhlučňovací panely.

Na podzim roku 2019 se uskutečnila další brigáda, kde se opět penetrovaly a malovaly zdi, tentokrát v nově zrekonstruované ředitelně.

V letošním roce jsme nezapomněli ani na školní zahradu. Během dvou brigád se upravil záhon s mulčovací kůrou, byly natřeny houpačky, zasazeny sloupky na volejbalovou síť, uklizen prostor za školou, vytvořen záhon pro pěstitelské ambice školní družiny, vybudována ohrádku pro hromadu mulčovací kůry a dětské pískoviště dostalo nový pískek.
Z budovy školy se vyvezlo přes 800 kg směsného odpadu, přes 830 kg kovů (staré radiátory, zárubně,..), a nepočítaně tříděného odpadu.

Děkujeme všem brigádníkům i profesionálním firmám, které se na pracích v ZŠ TRNKA podílejí.

HOSPODAŘENÍ SPOLKU

Vybrané údaje z hospodaření spolku

	2016	2017	2018	2019
AKTIVA:	**tis. Kč**	**tis. Kč**	**tis. Kč**	**tis. Kč**
Hodnota rekonstrukce budovy	730	1 232	2 122	3 981
Dosavadní odpisy rekonstrukce budovy	-25	-88	-185	-356
Zůstatek na transparentním bankovním účtu	123	201	757	193
Zůstatek na bankovní účtu veřejné sbírky	1	1	5	41
Zůstatek na bankovní účtu účelovém			219	31
Zůstatek financí v pokladně	16	5	1	1
Pohledávka za školou - úhrada energií	30	129	42	0
Pohledávka za školou - splátka nájmu		150		170
Poskytnuté zálohové platby energií	24	14	35	24
Ostatní (zejména časové rozlišení)	12	6	26	222

PASIVA:	**tis. Kč**	**tis. Kč**	**tis. Kč**	**tis. Kč**
Půjčka	600	600	1 100	1 340
Závazky vůči dodavatelům		2	2	7
Dlouhodobé závazky z pronájmu				1 400
Přijaté zálohy				144
Vlastní jmění (fond krytí dlouhodobého majetku z darů)	312	688	1 243	1 556
Fond veřejné sbírky	1	1	5	41
Zisk předchozích let	2	-32	225	482
Jiný výsledek hospodaření				-900
Zisk aktuálního roku	-34	258	257	230
Předplacené nájemné na další rok		128	180	
Ostatní (zejména časové rozlišení)	30	5	10	7

NÁKLADY:	**tis. Kč**	**tis. Kč**	**tis. Kč**	**tis. Kč**

Spotřeba materiálu	94	39	13	9
Spotřeba energie	16	2	14	5
Opravy a udržování	88	83	161	107
Odpisy	25	64	96	171
Nájem				500
Služby	41	29	144	10
Mzdové náklady			6	48
Ostatní náklady	8	11	15	46

VÝNOSY:	**tis. Kč**	**tis. Kč**	**tis. Kč**	**tis. Kč**
Výnosy z nájemného	63	359	518	800
Výnosy z akcí			56	165
Výnosy z reklamy			39	24
Plnění z pojištění	33			
Přijaté neinvestiční provozní dary	97	58		
Přijatá provozní dotace	30	30	20	18
Zúčtování fondů - rozpuštění zdroje krytí dl.majetku z darů	11	35	68	108
Přijaté členské příspěvky	4	4	5	8
Ostatní výnosy				3

ZISK aktuálního roku	**-34**	**258**	**257**	**230**

Poznámka k přehledu: Jiný výsledek hospodaření

Organizace v roce 2019 proúčtovala do nákladů smluvní nájemné 500 tis. Kč oproti účtu – dlouhodobý závazek z pronájmu. V rámci účtování aktuálního roku bylo zjištěno, že nedopatřením nebylo účtováno o nájmu v letech 2017 a 2018, což bylo napraveno v roce 2019 zaúčtováním prostřednictvím účtu jiný výsledek hospodaření oproti účtu dlouhodobý závazek z pronájmu.

DALŠÍ AKTIVITY TRNKOVÉHO KVĚTU, Z.S.

Kulturně - vzdělávací podvečery

Stejně jako v předešlých letech, i letos pokračoval cyklus vzdělávacích setkání. Všechny kulturně-vzdělávací podvečery byly určeny široké veřejnosti, a i v tomto roce s významnou podporou grantu Fondu sportu, kultury a volného času města Dobříše.

Uskutečněny byly následující akce:

8. 4. 2019 PaedDr. Luděk Krátký otevřel oči všem přítomným rodičům přednáškou na téma Zásady přirozeného vidění aneb jak si nejen ve škole zrak nezkazit.

16. 4. 2019 Debata s Erikem Taberym, předním českým novinářem a autorem knihy Opuštěná společnost. Velký zájem široké veřejnosti zcela naplnil kapacitu Pastoračního centra sv. Tomáše.

4. 12. 2019 Přednášel v ZŠ TRNKA andragog, terapeut a lektor Jan Vávra na téma Výchova bez poražených a následně proběhla diskuse o efektivním rodičovství.

8. 12. 2019 Se uskutečnil výtvarně - pohybový workshop s názvem "Dáme věci i sebe do pohybu", který v prostorách ZŠ TRNKA vedla expresivní terapeutka Eva Fenclová.

Benefiční koncert pro TRNKU

4. ročník benefičního koncertu se konal 30. března 2019 od 18 hodin. Začátek dvouhodinového programu patřil folkové kapele TRAPAS, ve které účinkoval TRNKOVÝ učitel hudební výchovy Vašek Nekolný (zpěv, perkuse). Poté následoval dechberoucí výkon Vaška s TRNKOSBOREM, skupinou rodičů a přátel TRNKY. Následně se publikum na chvíli stalo součástí hudební výchovy pana učitele Vaška spolu s žáky ZŠ TRNKA, a to písní „Okolo Třeboně“.

Legendární dražba pod taktovkou Bohdana Urbana přinesla díky štědrému publiku 10 500 Kč za výtvarné dílo „Trnková filharmonie“, na kterém se podílely téměř všechny děti z TRNKY včetně paní ředitelky a přes 2 000 Kč za Vaškem darovaná zarámovaná trsátka.

Závěr patřil opět Vaškovi s kytarou a uskupení „Bez klobouku bos“.

Celkový výtěžek 28 560 Kč byl věnován na další etapu rekonstrukce naší školy.

Zahradní slavnost

Druhá červnová neděle (9. června od 15 hodin) patřila již tradiční Zahradní slavnosti na zahradě a v budově školy. Kromě možnosti si prohlédnout učební prostory letos přitáhly návštěvníky také ukázky kroužků TRNKAKCÍ, které mohou navštěvovat všechny dobříšské děti.

Na letošním čtvrtém ročníku opět nechyběly sladké a slané zákusky z benefiční cukrárny nebo lahodná káva z kavárny „U Ludvíka“. Výtěžek z akce 23 500 Kč byl použit na rekonstrukci budovy školy. Celá slavnost se opět neobešla bez práce mnoha dobrovolníků a příznivců TRNKY.

Ostatní fundraisingové aktivity

Kromě pořádání výše zmíněných akcí se spolek snaží získat peníze na rekonstrukci i dalšími fundraisingovými aktivitami. Mezi ně patří:

- oslovování nadací
- zjišťování podmínek pro podání žádostí o dotace
- podávání žádostí (např. děkujeme firmě Bobcat z Dobříše, která ZŠ TRNCE darovala 10 000 Kč na interaktivní tabuli do třídy)
- registrace do portálu Givt.cz, který zprostředkovává online nákupy a dává část peněz z nákupu Trnkovému květu, z.s. zpět (v roce 2019 to bylo 2 746 Kč, propagace portálu mezi rodiči a přáteli školy)
- příprava a tisk benefičního kalendáře, jehož výtěžek dosáhl částky 11 000,- Kč
- výroba reklamních předmětů - plátěných tašek s grafikou od dětí z TRNKY
- součinnost při pořádání benefičního Fashion bazaru rodiči školáků TRNKY

TRNKAKCE

Trnkový květ, z.s. pokračoval i v roce 2019 v pořádání volnočasových aktivit pro všechny dobříšské děti v prostorách školy.

Kroužky, které TRNKAKCE v roce 2019 otevřely:

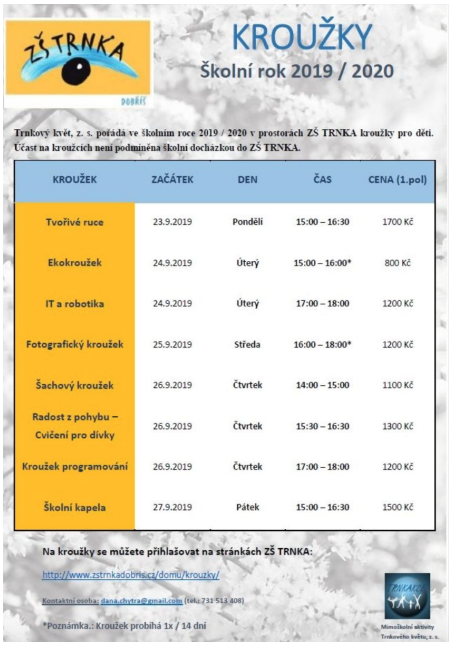

ZŠ TRNKA DOBŘÍŠ

KROUŽKY

Školní rok 2019 / 2020

Trnkový květ, z. s. pořádá ve školním roce 2019 / 2020 v prostorách ZŠ TRNKA kroužky pro děti. Účast na kroužcích není podmíněna školní docházkou do ZŠ TRNKA.

KROUŽEK	ZAČÁTEK	DEN	ČAS	CENA (1.pol)
Tvořivé ruce	23.9.2019	Pondělí	15:00 – 16:30	1700 Kč
Ekokroužek	24.9.2019	Úterý	15:00 – 16:00*	800 Kč
IT a robotika	24.9.2019	Úterý	17:00 – 18:00	1200 Kč
Fotografický kroužek	25.9.2019	Středa	16:00 – 18:00*	1200 Kč
Šachový kroužek	26.9.2019	Čtvrtek	14:00 – 15:00	1100 Kč
Radost z pohybu – Cvičení pro dívky	26.9.2019	Čtvrtek	15:30 – 16:30	1300 Kč
Kroužek programování	26.9.2019	Čtvrtek	17:00 – 18:00	1200 Kč
Školní kapela	27.9.2019	Pátek	15:00 – 16:30	1500 Kč

Na kroužky se můžete přihlašovat na stránkách ZŠ TRNKA:

http://www.zstrnkadobrisc.cz/domu/krouzky/

Kontaktní osoba: dana.chytra@gmail.com (tel.: 731 513 408)

*Poznámka.: Kroužek probíhá 1x / 14 dní

Mimoškolní aktivity Trnkového květu, z. s.

Tvořivé ruce – lektoři: Šárka Daňková, Natálie Votrubová, Marta Vašáková
Náplní kroužku jsou vybrané kreativní techniky: malování na hedvábí, plstění suchou jehlou, tisk šablonou na textil, korálkování a tvorba šperků, origami, technika krakelovací pasty, tvoření s vaječnými skořápkami, zdobení rýžovým a gecoupažním papírem (plus ubrousky).

Ekokroužek – lektorka: Klára Kaiserová
Kroužek se zaměřením na poznávání a ochranu prostředí a místní přírody (teoretické poznatky, tematické výlety s možností pobytu na farmě přímo mezi zvířaty a práce s nimi).

IT a robotika – lektoři: Štěpán Ježek a Jan Hodný
V kroužku robotiky a programování se děti hravou formou seznamují s programováním a algoritmizací, učí se vytvářet programy pro skutečné roboty, a to bez používání složitých programovacích jazyků. Děti postupně zjišťují, jakým způsobem se robot pohybuje, jaké má schopnosti, jak se rozhoduje a jak je mu potřeba zadávat příkazy, aby dělal to, co chceme.
Další náplní kroužku je poznávání programovacího jazyka SCRATCH, který je jako stvořený pro začátky s programováním a dětem umožňuje kódovat pomocí jednoduchého přesouvání grafických bloků.

Kroužek programování – lektoři: Vít Koma a Petr Krampl
V kroužku robotiky a programování se děti seznamují s programováním a algoritmizací. V rámci kroužku začínají děti vytvářet programy využitím programovacího jazyka SCRATCH, který je jako stvořený pro začátky s programováním a dětem umožňuje kódovat pomocí jednoduchého přesouvání grafických bloků. Dále si děti zkouší tvorbu webové stránky a seznamují se s jazykem Python.

Fotografický kroužek – lektoři: Nicole Kadlec Kotrbová, Matěj Kůs, Richard Škobis
Cílem kroužku je, aby si děti osvojily manipulaci s foťákem a naučily se používat a využívat všech aspektů potřebných k dosažení kvalitní fotografie. Vyzkouší si focení uvnitř i venku a formou hry si děti osvojí dobrou technickou manipulaci s fotoaparátem.

Šachový kroužek – lektorka: Kateřina Budíková
Cílem kroužku je osvojení základních pravidel a strategií šachové hry. Zároveň neméně důležitou součástí kroužku je i podpora radosti ze hry a objevování nových možností. Lekce je rozdělena na dvě části. V první části se věnuje rozvíjení dovedností a v druhé se věnuje samotnému hraní. V průběhu roku si děti ověří své nabyté znalosti během turnaje.

Školní kapela – lektor: Václav Nekolný
Kroužek pro malé i větší hudebníky, kteří rádi hrají na hudební nástroje nebo zpívají. V kroužku Školní kapela dostávají prostor k tomu, aby mohli tvořit hudbu společně. Využíváme Orffovy nástroje a různé perkuse. Děti mají možnost vyzkoušet si různé hudební nástroje. Úpravy skladeb vznikají za běhu kroužku podle nástrojového obsazení a úrovně muzikantů.

Jóga pro děti - lektorka: Lucie Přádová
Během lekcí děti společně cvičí, hrají si, povídají si, tvoří a dělají vše pro to, abychom se cítili „doma“ ve svých tělech, právě takových, jaká jsou. Odhalujeme jejich krásu i tajemství a na pomoc si k tomu bereme různá zvířata, stromy i rostlinky. Cvičení jógy nám pomáhá starat se o své tělo, aby se nám dobře vedlo, chodili jsme se vztyčenou hlavou a měli energii i dobrou náladu.

Radost z pohybu - cvičení pro dívky - lektorka: Marcela Murgašová
„Cvičím, zpívám, tancuji…z života se raduji“ to je heslem mých hodin, které jsou směsí zdravotního Pilates cvičení, tance (od afrického po baletní prvky), Jógy pro teenagery, Qi kongu, zpěvu, kreslení mandal a relaxací. Nejraději s dětmi cvičím venku a hodiny přizpůsobuji ročnímu období a tradicím.

Příměstské tábory

- Hned na začátku ledna proběhl příměstský tábor Únikovka Černý rytíř, během kterého děti zažily jak venkovní, tak vnitřní šifrovací a jiné hry na téma dobříšských pověstí, naučily se týmové spolupráce a vyzkoušely si pravou únikovku.
- Během pololetních prázdnin proběhl příměstský tábor “Workshopy pro děti”, kdy se děti na jeden den staly buď fotografy nebo vědci. Jako fotografové si vyzkoušely různé fotografické triky a jako vědci si vyrobili tajné písmo a také zmrzlinu.
- Během velikonočních prázdnin jsme pořádali cyklistický příměstský tábor. Jednodenní výlet z Dobříše do Nového Knína všichni cyklisté zvládli s úsměvem a odměnou jim bylo malé pohoštění u ohně.
- Během podzimních prázdnin proběhl outdoorový příměstský tábor Stroj času. Děti zažily spoustu legrace, lanových překážek, šifrovaček a výtvarného tvoření. Badatelský tým, který pomohl vyluštit záhadu zmizelého obrazu z muzea, cestoval v čase do minulosti a zachránil nejznámějšího dílo Leonarda da Vinci.

KOMUNIKACE S VEŘEJNOSTÍ

S veřejností komunikuje spolek Trnkový květ a ZŠ TRNKA i nadále pomocí webových stránek www.zstrnkadobris.cz a prostřednictvím facebookové stránky www.facebook.cz/zstrnkadobris. Oba informační kanály aktualizujeme týdně a zveřejňujeme zde všechny aktuality. U příležitosti významných událostí ve škole zasíláme kruhu našich sympatizantů newsletter s novinkami v projektu.

SPOLUPRÁCE S DALŠÍMI SUBJEKTY

Velmi si ceníme spolupráce naší školy s městem Dobříš, I v roce 2019 se může ZŠ TRNKA a Trnkový květ těšit z podpory města Dobříš. Vztahy mezi školou a městem se nadále snažíme udržovat a rozvíjet. Představitelé města v roce 2019 podpořili školu částkou 150 000 Kč, a spolku se podařilo získat od města formou grantu darem 18 000 Kč. Finance byly použity na financování provozu školy. Děkujeme městu Dobříš, velmi si ceníme naší spolupráce.

V roce 2019 spolupracoval spolek Trnkový květ s těmito dalšími organizacemi:

- ZUŠ Dobříš - pronájem vnitřních prostor pro hodiny hudební nauky
- Skautské oddíly Lampyris (Světlušky a Benjamínci) a Varta - pronájem vnitřních prostor jako klubovny a zahrady (do června 2019)
- Dramatický kroužek pod vedením DiS. Andrey Krejčové - pronájem prostor pro kroužek
- Veselá věda, z.ú. - pronájem prostor pro kroužek
- pronájem plotových polí pro reklamní účely lokálním podnikatelům

DÁRCI A SPONZOŘI

Postupná rekonstrukce budovy školy a nutné úpravy zahrady by se ani v roce 2019 neobešly bez finanční a dobrovolnické podpory mnoha lidí, drobných dárců a několika firem. Díky přátelům ZŠ TRNKA se projekt i v tomto roce posunul zase o krok dál a v září mohla ZŠ TRNKA otevřít dveře dalším žáčkům 1. třídy a jejich rodičům. Podpora lidí, kteří ZŠ TRNKA věnují svůj čas, práci nebo finanční dar, pro nás není samozřejmostí. Opravdu moc si jí vážíme.

Jmenovitě v roce 2019 podpořili ZŠ TRNKA finančně zasláním peněz na transparentní účet (bez případných titulů a v abecedním pořadí):

Kateřina a Kamil Arnoštovi, Zuzana a Jan Bartákovi, Petra Bláhová, Amelia Farská, Alena Fodorová, Ivana Fodorová, Pavel Hampejz a Kateřina Šedivá, Eva a Petr Kašparovi, Hana Kopecká, Martin Kopecký, Kristýna Kubartová a Radek Matouš, Zdeňka Nováková, Václav Pech, Jaroslava Rampasová, Alena Sauerová, Jana Salcmanová, Sixtovi, Markéta a Ondřej Španělovi, Petra Štěpová, Jakub Šimek, Markéta a Ladislav Svobodovi, Jitka a Bohdan Urbanovi, Filip a Natálie Votrubovi, Marta Vašáková, Marcela Velebilová, Eva Viktorinová, Jan Walenka, Soňa Wojnarová a další dárci prostřednictvím veřejné sbírky a benefičních akcí.

Jednou tak dlouhý jmenný seznam by byl, pokud bychom psali o všech, kteří TRNCE věnují svůj čas, šikovné ruce, znalosti, zkušenosti, dopravní prostředky, kopírovací stroje a mnoho dalšího. Moc Vám děkujeme, bez Vás by TRNKA nebyla taková, jaká je.

Krom drobných dárců nás podpořily také firmy a nadace finančním darem, slevou, darem materiálu, bezplatným zapůjčením náčiní, bezplatnou reklamou. Děkujeme!

BLÍŽKSOBĚ NADACE

NADACE VIA

ENACON

MERONAL CZ

APP/AGENT

LEDA cz

Křovina školní nábytek

VODOHOSPODÁŘSKÁ SPOLEČNOST DOBŘÍŠ

Dobříšsko AKTUÁLNĚ

KRMELEC VLAŠKA 1999 2016 KDO NEBYL NA VLAŠCE TEN NEBYL NA DOBŘÍŠI

CAG s.r.o. POCTIVÉ ČESKÉ DVEŘE

cetos CZ okna se zárukou kvality

Dobříš

COLOR SPECIÁL PRAGOVKA

lmc

Dobříš NETwork

Obec KYTÍN

H2R construction

WWW WORLD WEB WORKS

VIZE NA ROK 2020

VII. etapa rekonstrukce umožní vzniknout další třídě pro prvňáčky, díky čemuž se ZŠ TRNKA opět rozroste.

- V létě 2020 proběhne rekonstrukce další, již poslední třídy v přízemí budovy.
- Celoročně budou probíhat zahradní úpravy. Vše, co je možné, chceme řešit svépomocnými a dobrovolnickými pracemi.
- Na jaře chceme vyzkoušet nový způsob financování rekonstrukce, fundraisingovou kampaň na platformě Startovač.cz.
- V březnu plánujeme 5. ročník benefičního koncertu pro TRNKU.
- V dubnu se budou konat zápisy do 1. třídy na školní rok 2021/2022.
- V červnu zorganizujeme spolu se ZŠ TRNKA zahradní slavnost.
- Na podzim chceme uspořádat další benefiční fashion bazar pro TRNKU.
- Budeme sledovat možnosti pro žádání vypsaných grantů a dotačních programy, dále budeme oslovovat možné dárce.
- V září uvítáme nové žáky do 1. třídy spolu s novými posilami učitelského sboru.
- V průběhu září se opět rozběhnou TRNKAKCE - volnočasové aktivity a příměstské tábory pro dobříšské děti.
- Spolek Trnkový květ chceme rozšířit o nové členy, abychom měli více kapacit na všechny plánované aktivity.
- Rádi bychom ukončili započatá jednání o vlastnictví budovy se stávajícím majitelem kvůli možnostem dosáhnout na různé granty a dotace (které jsou podmíněné vlastnictvím budovy) a budovu získali do vlastnictví ZŠ TRNKA.

KONTAKTNÍ A IDENTIFIKAČNÍ ÚDAJE

Trnkový květ, z.s.

IČO: 04 279 905
Adresa: Příbramská 938
263 01 Dobříš

web: www.zstrnkadobris.cz/trnkovy-kvet
e-mail: trnkovykvet@zstrnkadobris.cz
Telefon: 605 966 527 (Štěpán Ježek)
ID datové schránky - **624ti9r**

Rada spolku:

- Ing. Štěpán Ježek
- RNDr. Anna Dostálová
- Mgr. Ivana Fodorová
- Petr Krampl
- Mgr. Ivan Vodochodský Ph.D.

ZŠ TRNKA

IZO: 181 076 578, IČO: 04 707 524
Adresa: Příbramská 938
263 01 Dobříš

web: www.zstrnkadobris.cz
FB: facebook.com/zstrnkadobris.cz
e-mail: reditel@zstrnkadobris.cz
ID datové schránky – **nme27pu**

Statutární zástupce:
Ing. Jana Derflová, ředitelka

Bankovní spojení:
Fio banka (transparentní účty):
2300859617/2010 (CZK)
2700926372/2010
2701875490/2010